LAJTORJA

A Kölcsey Ferenc Református Gyakorló Általános Iskola lapja

XXII. évfolyam 1. szám 2020. október

A tartalomból

Az új elsősök
Az iskola maszkjai
Őszi kézműves ötletek és dekorációk
Ez történt a nyáron - Vakációs naplók
Az új tanáraink

ELŐSZÓ

„Add vissza nékem a te szabadításodnak örömét, és engedelmesség lelkével támogass engem.”

/Zsolt 51,14/

Szeretettel köszöntöm a lap régi és új olvasóit 2020 októberében. Jó, hogy ismét iskolába járhatunk.
Akkor is jó, ha az épületbe történő belépéskor használnunk kell a szenzoros kézfertőtlenítő adagolókat, ha minden reggel megmérik a testhőmérsékletünket, s a vírus elleni védekezés fontos elemeként orrot és szájat eltakaró maszkot kell viselnünk a zárt terekben. Ez az ára ugyanis annak, hogy a tavaszi, tantermen kívüli digitális munkarend befejeződését követően újra együtt lehessenek az osztályok, ne betegedjen meg senki, s ne kelljen karantén elrendelése miatt visszatérnünk a távoktatáshoz.

A kérdőíves felmérésekből egyértelműen kiderült, hogy az osztálytársak és a barátok hiánya volt a legrosszabb a hetekig-hónapokig tartó bezártság idején. Jelenleg viszont semmi akadálya nincs a beszélgetéseknek, a sporttevékenységeknek vagy éppenséggel a közös játéknak.
Ideiglenesen megszüntettük az osztályok tantermek közötti vándorlását, így pillanatnyilag nem csak az alsósoknak, hanem a felsősöknek is van állandó otthona. A hosszabb szüneteknek köszönhetően érezhetően csökkent a stressz az iskolában.
A nagy tömegmozgással járó rendezvényeket nem tarthatjuk meg ebben a tanévben, ezért az online térbe költöznek a szülői értekezletek, a fogadóórák, az ünnepi istentiszteletek és a hangversenyek. A nemzeti ünnepekre készült műsorokat eddig is a tanteremben tekintettük meg, idén ezekhez az alkalmakhoz csatlakozott a megemlékezés a zene világnapján. A járványügyi készenlétre tekintettel nem fogadhattuk kézdivásárhelyi testvériskolánk küldöttségét sem, s a református iskolák következő országos tanulmányi versenyét is – a labdarúgó Európa-bajnoksághoz és a tokiói olimpiához hasonlóan – 2021-re halasztottuk.

Örömmel tudatom ugyanakkor, hogy az intézmény által korábban megvásárolt épületrészben multifunkcionális tantermet (rajz, technika) és új lépcsőházat alakítottunk ki a nyár és az ősz folyamán. A szükséges berendezések megérkezését követően szolid avatóünnepséget tartunk majd, s azt követően birtokba vesszük a 127/b számú oktatási helyszínt.

Református iskolaként ebben a tanévben is tovább kívánjuk erősíteni kapcsolatainkat a református gyülekezetekkel, ezért a hetedik évfolyamra járó, megkeresztelt református tanulóktól elvárjuk a konfirmációi felkészítésen való részvételt, az alsó tagozatos és az ötödik-hatodik évfolyamos gyermekektől pedig – lehetőség szerint - gyülekezetük rendszeres látogatását.

Az első negyedévet az október 23-tól november 1-jéig tartó őszi szünettel zárjuk.
Tanulóinknak és tanárainknak jókedvű és eredményes munkát, a kedves szülőknek pedig sok sikert és örömöt kívánok az egész tanévre!

Ember Sándor
igazgató

A tudós prédikátor

Október 31-e a reformáció emléknapja. 1517-ben Luther Márton a németországi Wittenbergben ezen a napon szögezte ki a vártemplom kapujára 95 tételét. Tanai, amelyek Magyarországra is eljutottak, sok embert megszólítottak. Először ennek, később a reformáció kálvini ágának lett hirdetője Szegedi Kis István, aki nem csak az evangéliumért vállalt szenvedéseiről vált ismertté, hanem tudományos munkájával is kitűnt társai közül. Ismerkedjünk meg vele!
Tanulmányait a wittenbergi egyetemen folytatta, ahol személyesen Luthertől tanult. Hazatérve arra vágyott, hogy taníthasson és prédikálhasson, ehelyett azonban sokévi szenvedés várt rá. Előbb császári zsoldosok fosztották ki és kínozták meg. Elvesztette 200 kötetből álló könyvtárát, aminek az értéke akkor egy vagyon volt: több jobbágytelket vehetett volna érte. A temesvári börtönből úgy menekült meg, hogy az egyik katona, aki híve volt, éjjel megszöktette, és átvitte a Körösön. Néhány évvel később egy félreértett újévi prédikációja miatt összeesküvés vádjával a török elrabolta, majd fogságba vetette, és magas váltságdíjat követelt érte. Mivel a török kapzsi volt, megengedte Szegedinek, hogy a szolnoki piacon prédikálva koldulja össze váltságdíját. Az ország egész reformátussága összefogott, és egy kereskedő házaspár segítségével végül kiszabadulhatott. Méliusz Juhász Péter, debreceni püspök a debreceni főbírót küldte érte hintójával, úgy hozták diadallal városunkba. Élete utolsó évtizedét Ráckevén, békés körülmények között töltötte. Az igehirdetés mellett sokat írt: nyolc tudományos munkája jelent meg halála után külföldön latinul több kiadásban is. Életrajzát egyik tanítványa, Skaricza Máté írta meg, aki arcképét is lerajzolta.

Sándor Zsófi és Forgács Kiss Anna 1.z alkotása

Szilágyi Tamás
lelkész

Az iskola maszkjai

Ebben az időszakban, egymás és saját védelmünk érdekében nagyon fontos, hogy hordjuk a szánkat és orrunkat egyaránt eltakaró maszkjainkat.
Úgy is kiszínezhetjük hétköznapjainkat, azért hogy egymásra nézve ne csak ez a nehéz korszak jusson eszünkbe, hogy nem csak sima orvosi maszkokat hordunk, hanem viccesebbeket, élettelibbeket is.
Fontos, hogy ezeket megfelelően hordjuk, különben borul az egész papírforma, és az egész nem ér semmit. Mindig takarja a szánkat és húzzuk fel az orrunkra, mert tüsszentésnél, köhögésnél rettenetesen sok baktérium távozik a szervezetünkből.
Tudtad, hogy a tüsszentés sebessége 160km/h ?
Mielőtt levesszük a maszkunkat mossunk alaposan kezet vagy fertőtlenítsük le, hogy ne vigyük át a vírusokat a kezünkről a maszkra, ami onnan az arcunkra kerül.
Célszerű textil maszkot viselnünk, mert az könnyen fertőtleníthető mosással és vasalással gőzölés formájában
A maszkokat cseréljük rendszeresen. Mindenki különböző elvek alapján választja ki a maszkot, amit reggel felvesz.
Van aki a vicces maszkokat kedveli, van aki a legújabb divatokat követve a ruhájához passzolót , van aki az egyszerű orvosi maszkokat szereti, sokan viselnek házi készítésű maszkot és persze van olyan tanuló is, akinek oly mindegy milyen a maszkja.
Szerintünk a legfontosabb, hogy mindenki biztonságban legyen.
Íme néhány kép, ami bizonyítja, hogy a maszk viselése nemcsak hogy megvéd bennünket, de egy jó móka is lehet.

Reméljük te is ötletet kaptál ahhoz, hogy hogyan dobd fel az esetleg egyszerű, akár orvosi maszkodat is, otthon, házilag.

Bozán Zsófi, Dávid Dorka 7.z

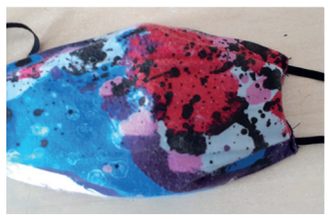

Az új elsősök

1. a Osztályfőnök: **Sajtos Anna**

Berei Boglárka, Bódizs Bence Szabolcs, Bőde Dávid, Csizmadia Zétény, Dalmi Balázs, Debreceni László, Fedor Dániel Domokos, Havas Bence, Kálnoky Milán, Kaszás Bence, Kocsis Eszter, Korda Ádám, Korda Péter, Köszörűs-Torda Alex, Puskás Dénes, Sáfrány Mira, Sági Dorka, Székelyhidi András, Szilágyi Vince, Udvarhelyi Hunor, Vékony Soma Kristóf

1.c Osztályfőnök: **Kiss Edit**

Asztalos Eszter, Balogh Katalin, Berényi Sebestyén Gerő, Berki Amina Sophia, Boda Blanka, Böszörményi Boglárka, Budinszki Léna, Dickmann Elián, Dobos Adél, Fülöp Norbert, Gulyás Villő Adrienn, Hernádi Zsófia, Hornyák Máté, Illés Izabell, Kerekes Bori, Kiss Hanga Zsófia, Kólya Kende, Kovács Aliz, Krizsán Liliána, Nikolin Arnold, Orbán Panna, Papp Indira, Rádi Hanna, Sós Nimród, Szatmári Anna Zoé, Szatmáry Hedvig Emma, Szücs Flóra, Telepóczki Gréta, Tóth Lili, Usztics Ádám Zolta, Varga Fruzsina Zita

1.e Osztályfőnök: **Németh Edit**

Árva Zalán, Dalanics Áron, Finta Barnabás, Futika Kitti, Gombos Dalma, Juhász Bíborka, Imre-Gőgh Konrád Zoltán, Istenes-Perumal Odelia Tharani, Istenes-Perumal Joella Janini, Kneisz Péter, Kóródi Kende Márk, Makkai Péter, Nagy Csenge Zoé, Pál Zsófia, Pataki Ákos, Pfliegler Mátyás Benedek, Posztós Eszter, Safar Korina, Sándor Roland Dániel, Stiffel Benjámin, Székely Zalán, Széll Dorottya, Szima Gréti Zselyke, Tóth Ákos Krisztián, Vántus Máté, Vári-Nagy Levente

1.b Osztályfőnök: **Szabó Marianna**

Bacskó Tamás Benedek, Bajor Kevin Balázs, Balogh Noel Attila, Baráth Krisztián, Bodnár Boglárka, Budaházi Noel, Csipkés Anna Klára, Csontos Gábor, Fejes Zsombor Attila, Göcs Gergő László, Hajzer Hédi, Jenei Liliána Flóra, Kabai Réka Erzsébet, Kállai Sára, Kaposi Vince, Katonka Dóra, Kelemen Polli, Lovas Petra Emma, Nagy Borka, Oláh Johanna, Perge Luca, Rapi Emma Bíborka, Sajtos-Hernádi Ádám, Támba Miklós Csaba, Török Blanka Mira, Urszuly Gábor Csaba, Zahari Imre Marcell

1.d Osztályfőnök: **Farkas Viktória**

Ármós Anna Borbála, Balogh Anna, Bányai Gergely, Báthori Sára, Bódi Zsuzsanna, Cogoi Marcell, Csernyi Nóra, Deli Gréta Ankisza, Ferenczi Regina, Huszti Kincső, Kállai Flóra, Károlyi Nóra, Kertész Róbert Zalán, Lakner Veronika, Losonczi Anna, M.Tóth Viktória, Nagy Gabriella, Nagy Tamás Sándor, Nemes Vince, Román Zalán, Sum Csenge, Szakál Bálint András, Szakál Szofi, Teszenyi Nóra, Török Fanni, Varga Lehel Ábel, Vojth Izabella

1.z Osztályfőnök: **Feszner Mónika**

Acsai Zsuzsanna Klára, Asztalos Gergő Zoltán, Csatár Janka, Ecsedi Vazul, Fábi Lelle Luca, Féki Marcell, Forgács-Kiss Anna, Gönczy Levente Gábor, Jenei Jázmin Alma, Juhász-Bölcskei Júlia, Kakasi-Zsurka Emma, Kelemen Máté István, Kiss Sára Rebeka, Kovács Zoárd Benedek, Márton Ede, Máté Abigél, Mózes Lia Anna, Nagy Regina, Puskás Zsófia, S.Tóth Anna, Sándor Zsófia Flóra, Solti Márk Dávid, Szövetes Eszter, Teslér Hanna, Ujhelyi András, Varga Petra Sára

Új tanáraink

Kirs Mónika vagyok, egy nagylány édesanyja, aki ebben a színvonalas iskolában tanult. A Kölcsey Ferenc Református Tanítóképző Főiskolán szereztem tanítói diplomát magyar műveltségterületen. Nagy álmom vált valóra azzal, hogy dolgozóként, pedagógiai asszisztensként elkezdhettem az intézményben ezt a rendhagyóan induló tanévet. A vallás fontos szerepet játszik az életemben és a keresztény szellemiségnek megfelelően szeretném ellátni a feladataimat. "Szóljak bár emberek vagy angyalok nyelvén, Ha szeretet nincs bennem, Csak zengő érc vagyok vagy pengő cimbalom."(1Kor. 13.1.)

Hornyákné Sőrés Judit vagyok, német szakos tanár. Nyíregyházán a Tanárképző Főiskolán végeztem. A tanári pályát az Alsójózsai Általános Iskolában kezdtem, ahol németet tanítottam. A fiaim születése után a német nyelv tanítását az Újkerti Nevelési és Oktatási Központ iskolájában folytattam. Majd megszületett a kislányunk, s aztán a Kinizsi Pál Általános Iskolában a német tanítása mellett tanulószobai munkát is végeztem. Jelenleg pedagógiai asszisztensként dolgozom, valamint az 5.a osztály tanulószobás tanára vagyok.
Szabadidőmben szeretek kertészkedni, a virágokkal foglalkozni és kirándulni. Minden kedves olvasónak jó tanévet és a 8. osztályosoknak sikeres középiskolai felvételit kívánok!

Nagyné Oláh Ildikó vagyok. Pedagógiai asszisztensként dolgozom az iskolában. A munkám során több osztállyal is találkozhatok napköziben, illetve tanulószobán. Korábban a tiszafüredi református iskola tanító nénije voltam. Három gyermekem van. Emma és Lőrinc iskolánk tanulói, Éda pedig még óvodás. Az életem mindig valamilyen formában a zene körül forgott, klarinétoztam, fúvószenekarban játszottam, majd a főiskolán is az ének – zene műveltségi területet választottam. Ezt a zenei vonalat Lőrinc fiam folytatja tovább, aki nagyon szép eredményeket ér el a szaxofonjával.

Volosinovszki Marianna vagyok, az 1.e osztály napközis nevelője. Felsőfokú tanulmányaimat a Debreceni Református Hittudományi Egyetem tanító szakán végeztem. Hallgatóként tanítási gyakorlatokon volt alkalmam megismerni az iskolában folyó magas szintű oktató-nevelő munkát, a tanórákon kívüli programok sokszínűségét. Hálás vagyok azért, hogy a tantestület tagja lehetek. Mindenkinek eredményes tanévet és tartós, jó egészséget kívánok!

Albert Andrea vagyok. Gyermekkori kedvenc tantárgyam a matematika. Egyetemi éveimet Kolozsváron a Babes-Bolyai Tudományegyetemen töltöttem. Másik nagy kedvencem az informatika lett, melyet már felnőttként szerettem meg annyira, hogy elvégeztem a Debreceni Egyetemen az informatika tanári szakot. Mindkét tantárgy sokat segít a logikus gondolkodás, a problémamegoldó készség és a kreativitás fejlesztésében, ezért is szeretem őket
Honlapomon logikai játékokat is találhattok : https://sites.google.com/site/albandimatek/jatekok
Szabadidőmben szeretek gyalogolni, kerékpározni, hegyekben túrázni, társasjátékokat (sakk, malom, table játék, rizikó, stb.) játszani. Egy nagyfiú édesanyja vagyok, Bence 22 éves.
Kedvenc énekesem, zenészem, zeneszerzőm, dalszövegíróm: ÁKOS.
Egyik kedvenc idézetem:

„Azért vagy itt,
Hogy mindent láss,
Hogy értsd a szót,
Olvasd az írást, ..." (Ákos)

Kissné Szemző Eszter vagyok, négy gyerek édesanyja. A Debreceni Egyetem Zeneművészeti Karán végeztem szolfézs-zene-elmélet, karvezetés szakon. Hajdúhadházon, zenetagozatos általános iskolában kezdtem a tanítást, mely egy életre meghatározó élmény volt pályakezdőként. Gyerekkoromtól végigkísért a kóruséneklés szeretete, ami később kiegészült a kórusvezetéssel is. Szabadidőmben szoktam zongorázni, csellózni és a hegyekben kirándulni. Idén szeptemberben kezdtem el a munkát a KisTK-n és örülök, hogy itt taníthatok. Áldott tanévet kívánok minden kollégának és diáknak!

Majoros Katalin vagyok. Tanító és magyar szakos tanár. Négy éve élünk Debrecenben a családommal. Két kislányom van, akik szintén KisTK-sok. Előtte az Érdligeti Általános Iskolában dolgoztam. Jelenleg pedig pedagógiai asszisztensként végzem a feladataimat.

Lehnerné Ajtai Annamária vagyok. Az idei tanév októberétől dolgozom itt az iskolában, pedagógiai asszisztensként. A Debreceni Református Kollégium Gimnáziumában érettségiztem. Ezután különböző területeken folytattam tanulmányaimat és munkámat. 4 évvel ezelőtt végeztem pedagógiai és családsegítő munkatársként, és óvodában helyezkedtem el.
Három gyermekem van, akiket - férjem 8 évvel ezelőtti elvesztése óta - egyedül nevelek. Mindhárman a KisTk zenetagozatos tanulói lettek. Ikergyermekeim az 5. z-ben tanulnak, a nagyfiam pedig már középiskolás. Mindig sok segítséget nyújtott nekünk az iskola. A nehéz időkben éppúgy mellettünk álltak a vezetőség tagjai és a pedagógusok, ahogyan a hétköznapokban is. Hálás a szívem, hogy immár nem csak szülőként, hanem munkatársként is részt vehetek az iskola életében.

Bodó Andrea vagyok. Tavaly végeztem a Debreceni Református Hittudományi Egyetemen tanító-angol szakon. Az iskola egykori diákjaként hatalmas öröm és megtiszteltetés, hogy mint pedagógus jöhettem vissza. 5-6. osztályban tanítok angolt.
Szabadidőmben szeretek a kutyáimmal sétálni, kirándulni.

Mi vagyunk az első dések

Mi vagyunk az első dések,
kedves, vidám teremtések.
Az iskolát nagyon vártuk,
hogy Betűországot bejárjuk.

Viki néni, Fanni néni,
mosolyogva szokott várni.
Vigyáznak ránk, féltnek, óvnak,
s az órán sok okosat mondnak.

KisTk-ként megígérjük
a szabályokat hűen követjük.
Kacagásunk messze szálljon,
Áldás, békességet kívánunk!

Farkas Viktória

Vojth Izabella 1.d alkotása

Maszkot fel!

Egyszer volt, hol nem volt, volt egyszer egy kislány, akinek a neve: Sári volt. A karantén alatt kiesett az első 4 foga. Az eleve félős kislány most még jobban félt, hogy csorbacsík lett, ezért mindig maszkot hordott. A kis Sárának a maszkjai varázslatosak voltak. Ha a kék maszkot vette fel, akkor a képzeletben tudott repülni, ha a pirosat vette fel, akkor egy kastélyban találta magát, ha a fehéret vette fel, akkor egy unikornison lovagolt, ha rózsaszínt vette fel, ekkor tündérországban járt, hogyha a lilát vette fel, akkor virágos kertben volt. Ha a zöld volt rajta, akkor egy fa ágán ült és virágkoszorút készített, Ha nincs rajta a szájmaszk, akkor fél, de csak attól, hogy kinevetik, hogy csorbacsík. Szégyellős volt. Egyszer levette a maszkját és a fiúk kinevették.
-Hihihi, csorbacsík, csorbacsík!- mondták.
Sári elszaladt a mosdóba, Klári néni kereste.
- Sári, Sári hol vagy?
Sári nem szólt, csak sírt a mosdóban. A lányok odamentek Sárihoz és kedvesen megkérdezték:
- Mi a baj? Miért sírsz?
- Az a baj, hogy a fiúk kicsúfoltak. – mondta Sári.
- Szóljunk Klári néninek?- kérdezték a lányok.
- Igen. – mondta Sári pityeregve.
A lányok elmentek szólni Klári néninek.
- Megvan Sárika! – kiabálták a lányok.
- Hol van? Mi a baja?- érdeklődött Klári néni.
- A mosdóban sír, mert kicsúfolták a fiúk.
- Beszélek a fiúkkal.- nyugtatta meg őket Klári néni.
A lányok szaladtak Sárihoz.
- Gyere Sári, Klári néni beszél a fiúkkal.
- Rendben. – egyezett bele Sári.
- Ne sírj tovább, csak gyere!
- Jó, megyek!- és kiment a mosdóból.
Odamentek Klári nénihez.
- Klári néni, itt van Sárika!- kiáltották már messziről.
Klári néni a fiúkat is odahívta.
- Fiúk, gyertek csak!
A fiúk morcosan odamentek.
- Jó megyünk. Jaj, már ez a csorbacsík Sári megint elkezdett sírni.
- Ne sírj Sárika!- vigasztalta a kislány Klári néni.- Fiúk, ne csúfoljátok ki, mert nektek sem esne jól. Kérjetek tőle bocsánatot!
A fiúk elszégyellték magukat és azt mondták:
- Bocsánat Sári!
- Semmi baj, de máskor ne csúfoljatok ki!
- Ígérjük, nem fogunk.
Sári ezután leült a padjába és felvette a maszkot. Becsukta a szemét. Egy kastélyban érezte magát és képzeletben felszállt egy lóra. A várudvaráról egy városba lovagolt, ahol vett még egy lovat, aminek a fején volt egy csillagalakú folt, ezért elnevezte Csillagnak. Mindkét lovat befogta a hintója elé és hazament. Elmesélt, hogy mi történt vele.
Másnap bement a suliba és a rózsaszín maszkot vette fel. Tündérországban találta magát. Most már a fiúk nem csúfolták ki, ha levette a maszkot. Hazament és boldogan elújságolta a szüleinek, hogy nem csúfolták ki hiányos fogsora miatt.
Ezek után már bátrabban ment iskolába, de továbbra is hordta a maszkot.
Itt a vége, fuss el véle.

Bányai Nóra, Lakner Dorka, Pancsira Júlia, Szendrei Boróka 3.d

Gombos Panna 3.c rajza

A darvak ünnepe

„Mikor új évszak szele rebben,
hajnal hamukárpitja lebben,
új szürkeség ó szürkeségben,
jönnek, jönnek darvak a légben.

Jönnek óriás, csőrös ékben,
jönnek, jönnek darvak a légben,
szárnyuk csapása szelet zúgat,
mély hangjuk búsan messze krúgat."

Babits Mihály – Daruötperc (részlet)

A Hortobágyi Nemzeti Park címermadara, a daru a magyar néphagyományban kiemelt jelentőséggel bír, krúgatása az ősz egyik elmaradhatatlan hangulati eleme. A darutollas kalap pedig egyfajta státuszszimbólum volt a magyar nép körében. Egykor Magyarországon is nagy számban költött, de az 1910-es évek óta erre nem volt példa. Több mint 100 év után 2015-ben először figyelték meg egy daru pár költését Magyarországon. Ősszel nagy tömegben vonul át hazánkon. A Hortobágy az európai daruállomány kiemelt fontosságú gyülekezőhelye. A madarak nagy része novemberben elhagyja hazánkat, de egyre gyakrabban telelnek át csapatai. A nálunk megpihenő darvak szántókon, tarlókon megfelelő táplálkozóhelyet találnak, az éjszakákat lecsapolt halastavakon, pusztai elöntéseken töltik. A darvak szempontjából jelentős területeken folyó gazdálkodást úgy kell kialakítani, hogy figyelembe vegyék ennek a zavarásra érzékeny fajnak az érdekeit is. A telet Európa déli részén és Észak-Afrikában tölti.

Programajánló

Az ősz beköszöntével megérkeztek a darvak a Hortobágyra. Ezen időszak legvonzóbb természeti eseménye a daruvonulás. A több tízezer daru naponta ismétlődő, alkonyathoz kötődő mozgalmának, a daruhúzásnak a megtekintésére szeptember közepétől november elejéig különböző hétvégi túrákat szervez a Hortobágyi Nemzeti Park Igazgatóság. Ezeknek a túráknak a pontos leírását a Hortobágyi nemzeti park honlapján (TURIZMUS/ Darvak világa) is megtalálhatjátok, de akár a nemzeti park telefonszámán is érdeklődhettek.

A túrák 20 fős csoportokkal indulnak, és előzetes bejelentkezés szükséges hozzá.

A darutúrákon kívül október 24-én (szombat) Szent Dömötör-napi Behajtási Ünnepet és Darufesztivált rendez a nemzeti park. A behajtás népszokása elevenedik meg ezen a hétvégén, egybekötve a darvak csodálatos vonulásával. Ezen a hétvégén ismeretterjesztő előadásokkal, a „darujátékkal", zene- és táncbemutatóval, táncházzal, bográcsos ételekkel, csillagászati bemutatóval, szakvezetéses túrákkal várják az érdeklődőket.

Jó szórakozást kívánunk a programokhoz!

Torda Nóra

Köszörűs-Torda Alex 1a. rajza

Hibajavítás

Az elmúlt tanév utolsó lajtorjájában a „Tündérmanók" című cikk legvégén Burai Gréta rajza helyett egy másik, korábban már szerepelt rajz jelent meg, emiatt nem az ő alkotása volt a nevéhez feltüntetve. Ezt szeretnénk most javítani.

Íme Gréta rajza:

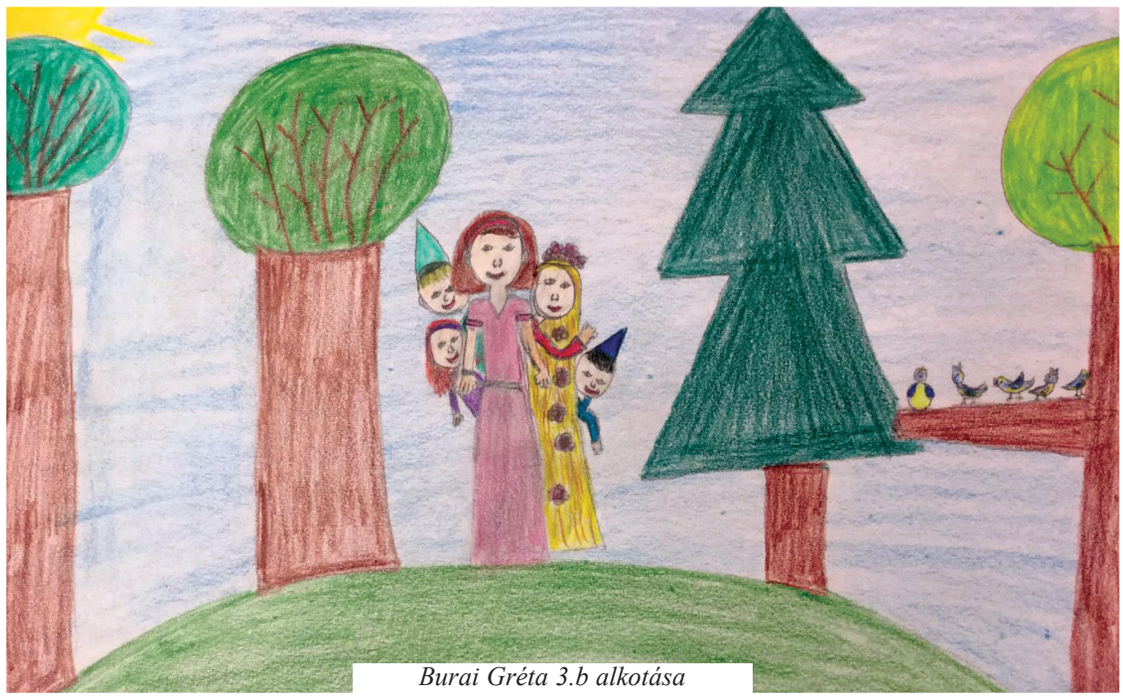
Burai Gréta 3.b alkotása

Vakációs naplóm - 2020 június 15-től

1. hét -Június 15.-21.
Június 15-től iskolai napközibe járok. Az iskolában Edit néni és Kriszta néni van velünk. Délelőttönként tanulunk, délután pedig játszunk. Megkaptam a bizonyítványt. Az unokatestvérem, Viki Gibraltárról küldött ajándékot, amit futár hozott ki. Nagyon várom a jó időt, mert a héten mindig esik az eső.

2. hét - Június 22.-28.
Edit nénivel és Kriszta nénivel készítettünk sast, pörgettyűt és hajós tányért. Sokat olvastunk, különböző feladatokat oldottunk meg, matekoztunk és játszottunk az udvaron. A konyhán dolgozók munkáját énekkel köszöntük meg.

3. hét - Június 29.-július 5.
Ezen a héten itthon voltam mamával. Voltunk bevásárolni a piacon. Mama sétált, én rollereztem hazáig. Az egyik este akkora vihar volt, hogy elment az áram. Ekkor én már aludtam. Kedden 22 órától csütörtök 3 óra 30 percig voltunk áram nélkül. Kiszámoltam, 29 óra 30 perc volt mire kijavították a hibát.

4. hét - Július 6.-12.
Mamával csináltam gyakorló feladatokat és olvastam. Ismét voltunk bevásárolni, ahova rollerrel mentem. Voltunk befizetni a fazekas tábort, amit már nagyon várok. Voltam keresztanyáéknál biciklivel. Anya gyalog jött, mert neki nincs biciklije. Az egyik délután elmentünk vonatjegyeket venni, mert vonattal fogunk majd elutazni Balatonlellére.

5. hét - Július 13.-17.
Ezen a héten fazekas táborba jártam. Korongoztunk, voltunk a Máltai játszótéren és sokat csocsóztunk. Ebéd után kétszer moziztunk, mivel az épületben, egy mozi is van. Voltunk az állatkertben is, ahova oda és vissza is gyalog mentünk. Az egész csapat jól viselkedett. A jutalmunk egy fagyi volt. Pénteken a Tímárházba mentünk, ahol sok érdekes programmal vártak minket.
Július 18-án volt az unokatestvérem eljegyzése a Manna étteremben. Nagyon jól éreztem magam. Finomakat ettünk és jókat beszélgettünk. Vasárnap anyával a Nagytemplomba mentem.

6. hét - Július 20.-24.
Ezen a héten jártam az Aquaticum élményfürdőben, egy úszótáborban, amit mamától kaptam a szép bizonyítványomért. Minden nap 10 óráig tanultunk úszni. Tízóraiztunk, délig csúzdázhattunk, majd ebédeltünk. Délutánonként különféle programjaink voltak. Kedden és szerdán az új strandra vittek minket. Szerdán falat másztunk, pénteken pedig egy lovas tanyán töltöttük a napunkat. Elfáradtam, de nagyon jó volt a hetem.

7. hét - Július 27.-31.
Ezen a héten a bánki református hittantáborba járok. Busszal visznek és hoznak minket. Sokat játszunk és hintázunk. Simogattunk nyuszit és gyíkot. Oláh István bácsi, a nagytemplom lelkésze csütörtökön levideózott minket. Énekeltünk és imádkoztunk. Szép hetem volt.

8. hét - augusztus 1.-8.
Vonattal utaztunk Balatonlellére, közvetlen járattal. Az apartmant már ismertük, tavaly is ott nyaraltunk. Egy nap átutazunk Balatonboglárra, megnéztük a Gömbkilátót. Voltunk hamburgerezni, és amire nagyon vágytam: anyával boboztam. Csak egy nap volt, amikor nem tudtunk strandolni, mert esett az eső és lehűlt a levegő. Csütörtökön megjött mama is. A strandon sokat játszottam a vízben, egészen a bójáig bementünk. Anya úszógumival húzott és pörgetett. Szombaton 14 óráig strandoltunk, palacsintáztunk. Ebéd után indultunk az állomásra. Nagyon jó hetünk volt, de tudtuk, hogy Bogyó kutyánk már nagyon vár minket.

9. hét - augusztus 10.-15.
Ezen a héten a SZUSZ táborba járok. Hétfőn bemutatkoztunk egymásnak a többi gyerekkel. Itt sokat strandoltunk. Lehetett quadozni, lovagolni és voltunk horgászni is.
Szombaton Jona meghívott a névnapjára. Nagyon jól éreztem magam. Jót játszottunk és versenyeztünk. Ott volt Balázs, Zéti, Zalán és Marci is. Vasárnap megünnepeltük anya és keresztanya név- és szülinapját. Jó volt, hogy együtt voltunk.

10. hét - augusztus 17.-től.
Anya dolgozik, mi pedig mamával otthon vagyunk. Voltam Zétiéknél és Jonánál játszani. Mamának olvastam.
Nagyon jó nyarunk volt! Azért már várom a sulit!

Orosz Károly Zsolt 2.b

Fejes Zsombor 1b alkotása

Orosz Károly 2.b alkotása

Első osztályos lettem! - rajzpályázat

Szeptember elsejével nagy lépést tettetek meg, iskolánk kis diákjai lettetek. Megváltoztak a mindennapjaitok rendje és menete. Van saját tantermetek, pad, amiben ültök. Számolni, írni, olvasni tanultok, testnevelés órán ügyes gyakorlatokat végeztek. Szerencsére a tanulásban és a játékban továbbra is megmaradt a játék, a játék élménye. Pár éve sikeres rajzpályázatunk, amit még szeptemberben hirdettem meg nektek, szintén rólatok szólt: Első osztályos lettem! Azt kértem tőletek, rajzoljátok le az iskolai élményeiteket! Miért szerettek ide járni? Mit szerettek tanulni, játszani, s van-e már barátotok? Sok-sok szép, különleges, kedves alkotás született. Az iskolaújságba csak néhány rajzot tudtunk megjeleníteni. A fennálló helyzetre való tekintettel kiállítást ugyan nem tudunk csinálni, de miden kisgyermek rajza megtekinthető lesz az iskola honlapján. Köszönöm valamennyi kis első osztályos gyermek munkáját! Kívánom, hogy szerezzetek további szép és jó élményeket iskolánkban!

Horváth-Soós Dóra Anikó
pedagógiai asszisztens

Budinszki Léna 1.c alkotása

Török Fanni 1.d alkotása

Csatár Janka 1.z alkotása

Futika Kitti 1.e alkotása

Rendhagyó irodalmi séták Debrecenben

Kedves gyerekek, sétálni invitállak benneteket. Városunk, Debrecen tele van titkokkal, érdekes irodalmi helyekkel, szobrokkal. Fedezzük fel együtt őket! Honnan is indulhatnánk, ha nem az iskolából? Kit látunk meg először?

Természetesen Kölcsey Ferenc fejszobra áll az iskola udvarán. Nehéz és szomorú gyermekkora volt, mert már 6 évesen a szülői otthontól távol, itt Debrecenben (a közelünkben lévő Református Kollégiumban) kellett elkezdenie a tanulmányait. 11 éves korára pedig teljesen árván maradt. Fájdalmát elnyomva a tanulásban és az olvasásban lelt vigaszt. Amit mindenképp tudnod illik, hogy ő írta a Himnuszt, magyarságunknak, összetartozásunknak egyik fontos jelképét. Irodalom könyvedben ő is jelen van. 6. osztályban fogsz majd megismerkedni részletesen az életével és munkásságával.
Egy fontos gondolat álljon itt még tőle: „Ismerni a jót könnyebb, mint követni; sőt még az sem nehéz, hogy némelykor jó vagy éppen nemes tettet vigyünk véghez: de egész éltedet meghatározott elv szerént intézve, sohasem tenni mást, mint amit az erkölcsiség kíván; s még akkor sem, midőn haszon, bátorlét, indulat heve vagy szenvedelem ereje másfelé ragad: ezt hívják erénynek."

Mai sétánk másik pontja a hatalmas szobor az iskolánktól alig pár percre, a Városháza előtt.
Ő Csokonai Vitéz Mihály. 1773-ban városunk szülötteként látta meg a napvilágot. Szintén a Református Kollégium diákja volt. Sajnos rövid és küzdelmekkel, csalódásokkal teli élete során kevés örömben volt része. Mégis képes volt arra, hogy vidám hangvételű műveket is alkosson. Ezek között vannak hosszabb és rövidebb terjedelműek. Például a Dorottya, vagyis a dámák diadalma a fársángon című

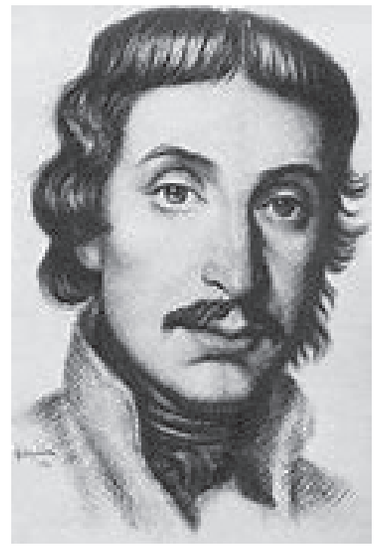

kacagtató eposz, vagy a kulacsához írott szerelmes verse, mely így kezdődik:

„Drága kincsem, galambocskám,
Csikóbőrös kulacsocskám!
Érted halok, érted élek,
Száz leányért nem cseréllek."

Ha ott jártok a Városháza előtt, nézzétek meg jobban a szobrát. Most már tudni fogjátok, hogy ki is ő.

Kirs Mónika

Őszi bakancslista

Készíts magadnak őszi bakancslistát! Igyekezz minél ötletesebben kitölteni!

Városnéző séták Londonban

Anglia fővárosa London méltán vált a turisták egyik kedvelt célpontjává. Bármi érdekel is bennünket: építészet, kultúra, rendhagyó színházi előadás, vagy templomban megtartott hangverseny, az óriási város szeretettel fogad bennünket. Egy valami biztos, ha ide érkezünk, hogy unatkozni nem fogunk!

Kezdjük a sétát a CITY elnevezésű városrészben. A rómaiak által alapított Londinium középkori emlékeit ez a terület őrzi. Kiemelkedő jelképei békésen elférnek egymás mellett, bár különféle korszakokból származnak. Megcsodálhatjuk a modern kor építészeti vívmányait jelképző Lloyd's épületét, vagy a csodás a Szent Pál Katedrálist.

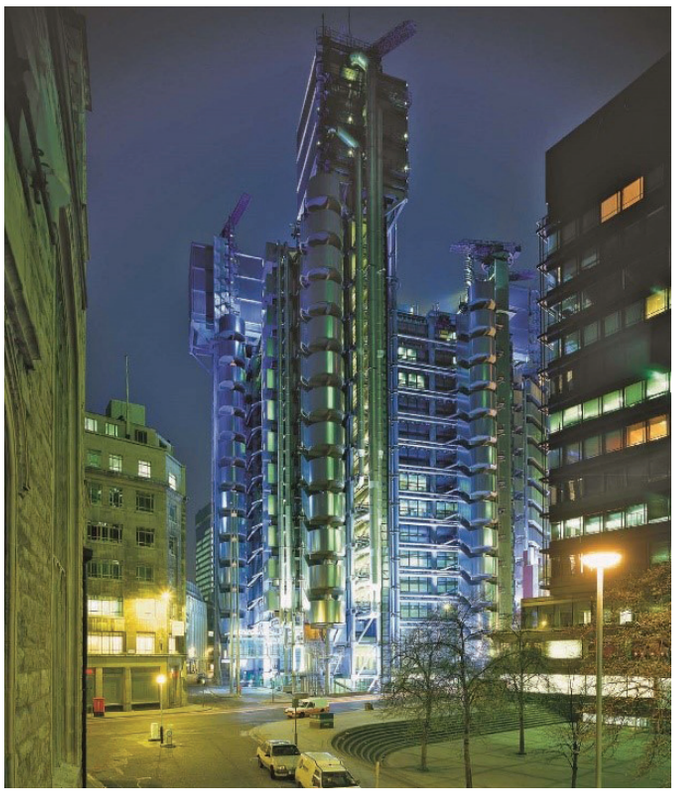

A Lloyd's hatalmas üveg-acél épület érdekes, futurisztikus látvány (Építésze: Richard Rogers), míg a St. Paul' Cathedral a klasszikus értékeket közvetíti. Sir Christopher Wren angol építész barokk stílusú műve. A város legmagasabb pontján áll, így amikor Londonban még nem voltak felhőkarcolók, akkor a katedrális magasan kiemelkedett a házak tengeréből. Különösen a székesegyház kupolája a szembetűnő. Három, egymásba illesztett boltozatból áll.

Szintén a CITY részét alkotja még a Tower Bridge és a Tower of London is. A Tower-híd sokáig a Temze-torkolat előtti utolsó híd volt. A 19. században épült és középen felnyitható, hogy a magasabb hajók is átférjenek alatta. Ezeket sokáig két gőzgép emelte a magasba, de ma már természetesen árammal működnek. A gőzgépeket, mint muzeális tárgyakat ma is meg lehet nézni a híd belsejében működő múzeumban. A bátrabbak végigsétálhatnak a két tornyot összekötő gyalogos átjárón is, ahonnan gyönyörű a kilátás!

A Tower of London épületét egykor vizesárok vette körül, mely a Temzébe torkollott. Ma a Towerben őrzik a koronázási ékszereket, és itt találhatjuk VIII. Henrik fegyvergyűjteményét is. A szépséges, ám komor Tower történetei sokakat érdekelnek. Hiszen nem csak királyi rezidenciaként, hanem börtön vagy erődítményként is szerepet játszott London életében.

Kirs Mónika

Az erdei fülesbagoly

Az erdei fülesbagoly arról kapta a nevét, hogy fülnek tűnő tollcsomók vannak a fején. Az erdőkön és réteken kisebb rágcsálókra vadászik. Odúban költi ki a tojásait. Éles szemei vannak, magasból is meglátja az áldozatait. Az állatról, amit megeszik, a szőrt és a csontokat visszaöklendezi, ezt nevezzük bagolyköpetnek. kicsi, görbe csőre van, és nagyon élesek a karmai. Termete közepes, és hosszú, keskeny szárnyai vannak. 4-5 fiókát nevel egyszerre. Éjszakai ragadozó, látása és hallása kiváló.

Usztics Anna Nagy Kiara 3.c

G Püski Dorottya 3.c rajza

Gombos Panna 3.c rajza

Egy nap az erdőben

Az első tanítási szünet ebben a tanévben szeptember 25-én volt. Nagyon örültünk, hogy nem kell iskolába menni, de annak még jobban, hogy a 3. c-nek Magdi néni és Saci néni kirándulást szervezett a Kartács utcai erdei iskolába.

Reggel negyed 9-kor gyülekeztünk a helyszínen, és rögtön egy közös reggelivel kezdtünk. Megettük a szendvicseinket, és megkínáltuk egymást az otthonról hozott finomságokkal: ropival, keksszel, almával, szőlővel. A tanító nénik megengedték, hogy mielőtt elkezdődik a foglalkozás, játsszunk egy kicsit – tollasoztunk, kártyáztunk, fogócskáztunk. Ezután bementünk az erdőbe. Induláskor kapott mindenki egy-egy nylon zacskót, amibe gyűjtögethettünk érdekes „dolgokat”, amiket útközben találtunk: makkot, levelet, csigaházat, ilyesmit. (Azt azért meg kell jegyezni, hogy nem szabályos nylon zacskót vinni az erdőbe!) Az erdőben egy szép tanösvényen mehettünk végig Ági nénivel, a vezetőnkkel. Ági néni sokat mesélt nekünk a természet titkairól, és tőle tudtuk meg azt is, hogy 2020-ban az év madara az erdei fülesbagoly. Az úton feladatokat is kaptunk. Mindegyik állomáson voltak mágneses táblák. Az egyik táblán volt egy kosár, amelyikben gombák voltak, a mágneses gombás képekből ki kellett választani az ehetőket, és beletenni a kosárba, a mérgezőket a kosáron kívülre. Aztán találkozhattunk egy vadásszal. Ő érdekesen magyarázott az erdei állatokról és a koponyáikról. Volt ott medve, róka, őz koponya és rókaprém is – ezeket meg is foghattuk. Kiderült, hogy a vadászat egyébként nem rossz munka. Azért nem, mert segít fenntartani az egyensúlyt. Azért kell vadászni, mert ha túl sok vadállat lenne, akkor elpusztítanák a mezőgazdasági termányeket, és az embereknek nem lenne mit enniük. Visszatérve az erdei sétáról, bagolyköpeteket szedtünk szét: apró kis egér és pocok csontokat találtunk bennük, de a miénkben volt egy nagyobb pocok koponyája is. Gyorsan eltelt a délelőtt, még egy kicsit játszhattunk, aztán jöttek értünk a szüleink.

Aki szereti a természetet, mindenképpen jöjjön el ide egyszer.

Holló Hanna, Püski Dorka 3.c

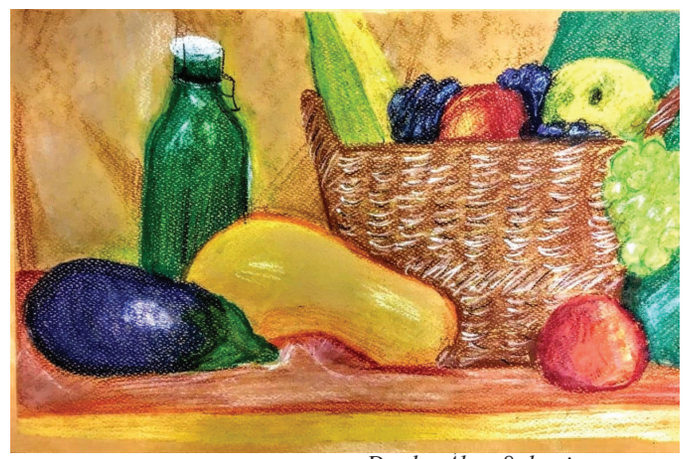

Donka Ákos 8.d rajza

A 2.b osztályosok illusztrációi Petőfi Sándor Itt van az ősz, itt van újra

című versének versszakaihoz

Itt van az ősz, itt van ujra,
S szép, mint mindig, énnekem.
Tudja isten, hogy mi okból
Szeretem? de szeretem.

Csehely Léna 2.b rajza

Kiülök a dombtetőre,
Innen nézek szerteszét,
S hallgatom a fák lehulló
Levelének lágy neszét.

Szegedi Péter és Péntek Zéti 2.b rajza

Mosolyogva néz a földre
A szelíd nap sugara,
Mint elalvó gyermekére
Néz a szerető anya.

Kiss Kincső és Brevák Emilia 2.b rajza

És valóban ősszel a föld
Csak elalszik, nem hal meg;
Szeméből is látszik, hogy csak
Álmos ő, de nem beteg.

Csaplovics Máté 2.b rajza

Levetette szép ruháit,
Csendesen levetkezett;
Majd felöltözik, ha virrad
Reggele, a kikelet.

Nagy Linda 2.b rajza

Aludjál hát, szép természet,
Csak aludjál reggelig,
S álmodj olyakat, amikben
Legnagyobb kedved telik.

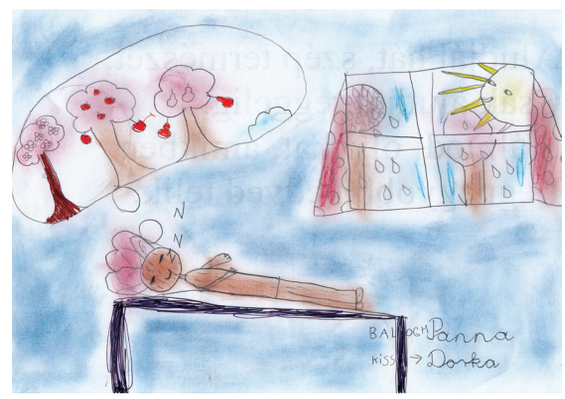

Balogh Panna Kiss Dorka 2.b rajza

Lapozgató

Szerző: Dino Buzzati
Cím: Medvevilág Szicíliában
Kiadó: AB OVO Kiadói KFT.
Év: 2004

Medvevilág Szicíliában, Dino Buzzati a 20. századi olasz irodalom egyik legnagyobb alkotójának műve, a 20. század legjelentősebb szépirodalmi műve. Dino Buzzati különös meséje, mely magával ragadó világával és szereplőivel gyermekek százait varázsolja el szerte a világon immár több, mint 75 éve. A könyv varázslatos lények és személyek tömkelegét sorakoztatja fel az olvasó előtt, akik izgalmas és szívmelengető kalandjait követhetjük végig, ha kezünkbe vesszük a könyvet. Mindezen túl, bemutatja Szicília ősi lakóinak hitvilágát is.

A történet az ősi Szicília hófödte hegycsúcsain kezdődik, ahol a büszke medve nép él, bölcs és bús királyuk vezetése alatt. A medvék gondtalanul élik életüket a hegyek bércein, mit sem törődve az emberek kapzsi világával, míg egy hideg tél arra nem sarkalja őket, hogy leereszkedjenek a hegyekből, ám azonban szembe találják magukat a gonosz Szicíliai Nagyherceggel.

Ez a történet Szicília Nagyhercege és a hegyi medvék közt hajdan dúlt, repülő vaddisznókat is felvonultató háborúját beszéli el. Találkozik-e újra a medvekirály és rég elveszett fia? Sikerül-e elfoglalnia a medvekirálynak Szicília trónját? És ha igen? Mivé lesz a tiszta, ősi medvevirtus? És kell-e félni a szörnyű tengeri kígyótól? Ha a vége jó, akkor minden jó? És ha nem?... Megtudhatja, aki elolvassa.

Alsó tagozatos gyermekek számára.

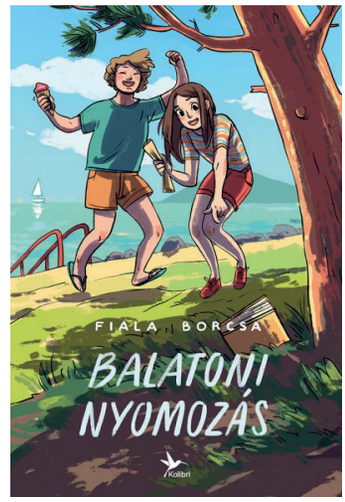

Szerző: Fiala Borcsa
Cím: Balatoni Nyomozás
Kiadó: Kolibri Gyerekkönyvkiadó KFT.
Év: 2020

Balatoni Nyomozás, Fiala Borcsa 2020-ban megjelent legújabb kötete, mely Krisztinek és Hubának egy kalandos nyári szünetét mutatja be a Balaton partján. A kalandos történet kiinduló pontjában egy régi faládikó és a benne pihenő térkép, valamint egy titkos írással írt üzenet áll.

Krisztinek és Hubának különféle kódokat és találós kérdéseket kell megfejtenie, hogy rábukkanjon a kincsre. De eközben egy valódi bűnszövetkezet is dolgozik a Balaton-partján: pénztárcák és ékszerek tűnnek el mindenhonnan. Vajon milyen kincs várja Krisztiéket az út végén? És sikerül-e közben leleplezniük a tolvajokat is? Nyomozz te is a két „nyomozóval" Krisztivel és Hubával! Bejárhatjátok többek közt Révfülöpöt, a Folly Arborétumot és Hegyestűt, megtalálhatjátok a mindszentkállai titkos lépcsőt és bekukkanthattok Csobánc várába is. A kötet nagyszerűségét az izgalmas kalandokon túl a szórakoztató és szerethető karakterek adják, többek között „Töpszli" a belevaló nagymama, „Lajos" az öszvér, aki magas szintű filozófiai gondolataival szórakoztatja az olvasókat.

Felső tagozatos diákok számára
A könyveket ajánlotta Pápista Péter Debreceni Egyetem VI. évfolyamos Történelemtanár és Könyvtárostanár szakos hallgató.

KÉZMŰVES ÖTLETEK ÉS DEKORÁCIÓK

AZ ÉV MADARA AZ ERDEI FÜLESBAGOLY, EHHEZ KAPCSOLÓDNAK A KÉZMŰVES ÖTLETEK

Munka közben mondogathatjátok az alábbi baglyos mondókát, aztán, ha végeztetek, el is mutogathatjátok:

Baglyocska hunyorog, (kacsintunk)
fatönkön kuporog, (guggolunk)
nagy fejét forgatja, (fej forgatás)
hol erre, hol arra, (újra)
izeg-mozog, toporog, (felállunk)
tipi-topi, top, top, top. (helyben topogás gyorsan)

Az alma világnapja (október 21.)

Az első almanapot 1990. október 30-án rendezték meg a londoni Covent Gardenben.
Édes, illatos, zamatos… Az alma az egyik legegészségesebb gyümölcsünk. A régi öregek azt mondták:
„Minden nap egy alma az orvost távol tartja!”

Az első gyümölcs, amit a pici babák pépesítve megkóstolnak. Már akkor megtapasztalják, hogy finom, energiát ad. Sok vitamint, ásványi anyagot rejt, legjobb ha a héjával együtt fogyasztjuk. Ne felejtsük el, fogyasztás előtt mindig megmosni az almánkat!

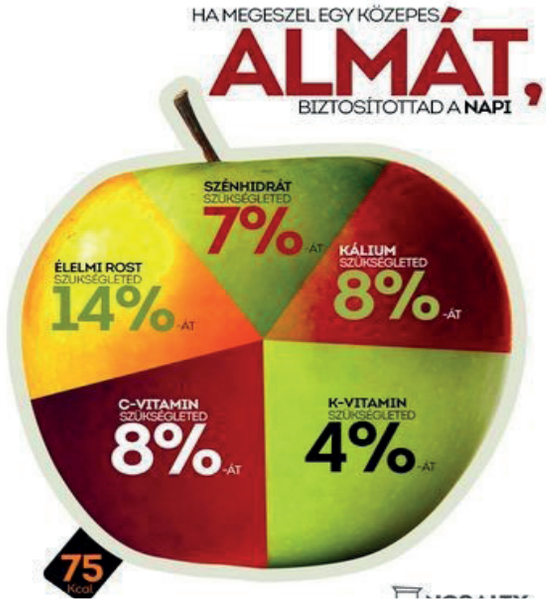

Bögrés, mikrós süti

Hozzávalók az ALMÁS RÉSZHEZ
2 db alma (nagyobb)
2 ek olvasztott vaj
3 ek cukor
1 tk őrölt fahéj
1 mk őrölt gyömbér

Hozzávalók a ZABTÉSZTÁHOZ
6 ek zabpehely
3 ek puha vaj
2 ek cukor
1 tk őrölt fahéj

Elkészítés:
Az almákat meghámozzuk, kicsumázzuk, kisebb kockákra vágjuk, majd összekeverjük a többi hozzávalóval. A zabtészta hozzávalóit is összemorzsoljuk. Az almák felét elosztjuk két bögre alján, erre jöhet a zabpelyhes morzsa kb. ⅔-a, majd a maradék alma, a tetejére pedig a maradék morzsa. Bedobjuk a 2 bögrét a mikróba, és a legmagasabb fokozaton kb. 3 percig sütjük a sütit. Porcukorral vagy vaníliafagyival tálaljuk.

Orosz Magdolna

Alma Chips házilag - akár ajándéknak is

Te is szeretsz egészséges ropogtatnivalót rágcsálni? Az almából készült chipset nem csak saját magunknak készíthetjük, de remek ajándék is lehet, ha készítünk hozzá házi csomagolást is.
Hozzávalók:
kb 25 Chips lesz ebből az adagból:
1 nagyméretű alma
2 evőkanál barnacukor
1 evőkanál fahéj
Elkészítés:
- Melegítsd elő a sütőt 100 fokra.
- Készíts elő két tepsit sütőpapírral .
- Egy szeletelővel vágjuk vékony szeletekre az almát. Minél vékonyabb az almaszelet, annál jobb.
- Keverd össze a fahéjat és a barna cukrot egy tálban.
- Az almaszeleteket mindkét oldalon mártsuk bele a keverékbe.
- Helyezzük az almaszeleteket a tepsibe. Körülbelül 12 almaszelet fér el egy tepsiben.
- Helyezd a tepsiket a sütőbe. Egy óra sütés után vegyük ki az egyik tepsit, forgassuk meg az almaszeleteket.
- Süssük még egy órán keresztül. Vegyük ki a tepsiket.
- A szeletek elég gyorsan megszilárdulnak. Miután kihűltek, szedjük őket egy tálkába.

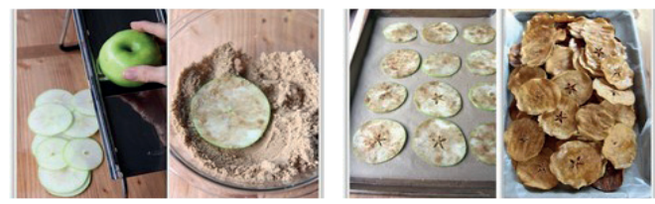

Kreatív ötletek almából

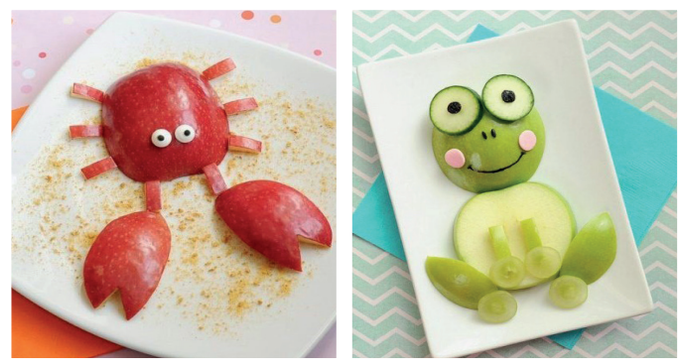

A Lajtorja elkészítésében részt vettek:
Bajiné Takács Margit, Bélteki Gáborné, Csontos Zoltánné, Egresi László, Engszler Attila, Emberné Balogh Emőke, Farkas Viktória, Horváth-Soós Dóra Anikó, Kirs Mónika, Kiss Sára, Orosz Magdolna, Szilágyi Tamás, Torda Nóra

Készült a DELA kft. nyomdájában, Felelős vezető: Ujvári Béla, Tel.: 52/955-634

Felelős kiadó: Ember Sándor igazgató
Lapzárta: 2020-10-14